盛京時報

癸酉 八月 十三日
昭和八年十月二日
西曆一千九百三十三年

本報價目本埠每份每月一圓一角(國幣) 外埠郵費在內每份每月一圓三角(國幣) 零售每份五分(國幣) 廣告刊費五號字每行十三字一日一圓(國幣)長期另議
發行人 染谷保藏 編輯人 菊池貞二 印刷人 東光明
發行所 奉天 盛京時報社
電話 各埠 支社

爲非武裝區掃匪 于學忠抽派便衣隊

【天津三十日發電】于學忠、由楊村第百八師改編、向非武裝區內派遣之特殊保安隊一千餘名、於灤縣因被阻止通過、別由塘沽駐屯部隊、改編五百名爲便衣、向昌黎派遣、並將第百九師改編之鐵血救尊團、向豐潤派遣、命令須協力掃匪、又由楊村駐屯部隊中、組織特務隊、以爲豫備保安隊使之待機、

波蘭公使 任繼伊藤

【東京一日發電】因波蘭公使逝世、波蘭公使後任者、頃由廣田外相決定任國聯事務局次長伊藤述史公使之繼任、當俟得波國承諾後、即可正式發令、

港粵突戒嚴

香港訊云、廣州因防藍衣黨今日未解嚴、連日所捕者已一部槍決云、
又訊、省港戒嚴、今日尤緊、搜查旅店、學生宿舍、娛樂場、市區郊外、均加軍警守衛、公安局前、夜間不准通過、退伍軍人多被捕云、
又訊、省港新國民黨一派、揑造藍衣黨恐怖消息、上次鄒魯介紹川人某氏偵拿藍衣黨人、多屬冤枉、經凱明開釋、近該派又在港設秘密機關、製造藍衣黨函件投郵、省市連日飛戲搜捕、共十餘人、皆屬機關職員其目的在誣蔑及中傷云

外相訪藏相 披瀝所信

【東京三十日發電】廣田外相自就任以來、因果行其外交國策計、對於其抱負之意見、會歷訪自齋藤首相以下及軍部方面諸首腦要人、均以長時間之懇談、披瀝其誠、更於三十日午前、往訪閣僚中長老之高橋藏相、懇談約經一小時之久、爲期現下帝國外交國策果行之完璧計、傾誠的披瀝其自信、又對於外務省來年度預算之新規的要求案、亦經說明、懇求藏相之諒解支持、而藏相對於新外相亦有所激勵、

海軍飛艇 安抵舞鶴

【橫須賀廿九日發電】爲開拓日滿航空路、海軍航空隊所屬飛行艇兩架於相川大尉指揮之下、本日午前七時出發艤于午前十一時十分安抵舞鶴要港、若水、

機械課長齋雖新、驚海軍工廠自製飛機江鴿號、於本月十一日由上海出發、作全華飛行、因在徐州附近機身油管滲露、不得已降落泥淤之地、致將滑走輪折壞、由召招工匠修理、致耽擱九日、始得北飛、昨日上午十一時十分、由濟飛津、中途遇風、高空氣流變動極大、又爲頂風、原定二小時航程、因此致延誤一小時、於下午二時零八分、始行抵津、在東局子跑馬廠降落、各機關團體往歡迎者頗夥、被挽留在津作一日半耽擱、明日下午始行飛平、陳潘所駕飛機爲華自製之飛機中、比較成功之第一個、倘華國自製飛機之楷模、作航空之倡導、是陳氏此行、餘有深長之用意、初非曾通遊歷飛航可比、
羅亞、遞絲諸國之從前之時間通信制、施行無綫直通連絡、即自十月一日、日本將日本無綫之設備、改築爲最新式之方法、於二十四小時中、均得通信、故比從前當能速達、今後對貿易關係、與以好影響、頗堪期待、

滇省中甸克復 蠻匪現已崩潰

昆明訊云、中甸前爲蠻匪所據、已於廿四日夜克復、匪衆確有三千餘人、當即擊斃九百餘、生擒五百餘、奪獲乘馬槍枝六百餘件、蠻軍此次攻城、因無大炮、祇係攻堅、傷亡亦在四百名以上、生擒者除首要數十名外、餘皆曉以大義、從寬釋放以示寬大、滇境已無匪蹤云、

四川之勦赤會議 各軍代表已商定綱要 劉湘就職後即可實行

南京訊云、田頌堯代表謝氏日內仍將回雅安、
又訊川戰自聯軍議出雅安、劉文輝表示入省後、本已告一段落、乃因劉文輝於重到雅安時、即發表五個師長、收容舊有部隊、葉冠英旅、原已受編於羅澤洲、因劉之一電、遂率衆奪關而去、其餘各部、亦多有不穩消息、聯軍各首長、鑑於劉文輝迭受懲創、野心猶熾、恐爲將來巨患、故決定再度用兵、由劉湘令李家鈺、潘文華、唐式遵、及王纘緒各師、由雅河上游倫渡、轟擊雅安、劉文輝正收束部隊之際、突遭此打擊、當於十四日退去、向榮經集中、沿途經聯軍之追擊、損失極爲重大、劉僅以身免、十五日聯軍向榮經進逼、劉遂率部扼守大相嶺大小兩關、準備向建南退走、一面又電其駐蓉代表田伯施文心道等、竭力向劉湘疏解、以求善後、至今尚無若何圓滿結果、
川北赤匪於此時復又大肆活躍、抹投誠用軍之共匪張道誠部、繼勳徐向前等、再陷通巴後、即積極佈置基本工作、編各地農民爲游擊赤衛隊等隊、並將原有之四師、擴充爲第四第九、第二十五第三十等軍每軍四團或五團不等、因聞川行將結束、頗形恐慌、遂喊出「擴入赤區」口號、將嘉陵江北岸完全赤化、以備憑河抗戰、特由僞總指揮徐向前、僞副總指揮兼二十五軍軍長王樹聲、僞三十軍軍長李寶等、由通南攻取廣元、僞第四第九兩軍、則開往儀隴、蒼溪、保寧、南部等處、各地軍團、雖防守有餘、而赤匪則不足、故凡受赤匪騷擾之處、除向上級長官告急外、均無法可施、
至華軍方面、自劉湘拜勦匪總司令職後、重心業已轉移、劉湘在省 於十二日召集各軍首長開勦赤會議、劉表示勦赤部隊、決以二十一軍爲主幹、不專恃其他各軍、勦赤經費、決由督署統籌五百萬、籌集方法、或募捐或發行公債、尚未定、廣上審森會懇切宣言、勦赤大計、應由劉(湘)主持、如有決定、無不樂從、田頌堯發言、詳陳該軍擔任勦赤之經過、轉戰十月、兵力疲困、而戍區財力已窮、亟望劉統籌全局、速發大兵、次對勦赤兵力及分佈情形、亦有所陳述、鄧錫侯主張勦赤宜軍事政治同時兼顧、各部餉之供給、糧秣之輸運、傷亡之撫卹、匪區之善後、均須細密統籌、劉當一一歸納、先由各部指派專員、切實商討勦赤大綱、田即指派范紹增、常崇川、楊指派嚴嘯虎、劉仁菴時、鄧指派劉貫純、劉仁傑、李家鈺指派李敬剛、李敬俊、羅澤洲指派羅公孟、劉湘指派傅見吾、劉湘指派袁彬英、張必果、楊青疇、劉見三、李御良、由袁彬負召集責任、十三日開第一次會議、十五日開第二次會議、十四日開第三次會議、因保守秘密、故台議內容、全不公佈、惟在各部未正式出兵之前、先抽調十團兵力、開赴南部、蓬安、營山等處屯駐、防匪內竄、然後大舉進勦、兵力傳已決定爲七萬人、運輸一層、擬設規模較大之兵站部、直轄總部、辦理運輸事宜、各軍進展地帶之各城鎭、設立分站、不准拉夫擾民、毘連匪區之重要城市、特闢飛機場、便於隨時派遣飛機、偵察匪情、轟炸匪巢、關於匪區之宣傳組織、地方武裝、與俘虜之訓練、流亡之撫卹、擬由總部設一總政治部負責辦理、所有各項綱要、大體如此、俟劉湘就總司令新職後、即將逐漸施行、至關於劉就職日期、傳中央已派何成濬入川監誓、何將與曾擴情同來成期大約已不甚遠云、

何成濬抵重慶

漢口訊云、何成濬廿七晨八時、偕中委曾擴情綏署辦公署主任陳光組及劉湘代表邱甲乘歐航飛機赴重慶、軍政要人均赴水上飛機站歡送該機下午三時許可抵渝、過宜時何將晤徐源泉、范熙績、過萬縣陵王基登機同行、定二十八日乘車赴成都云、

青蘭新航線 已試飛成功

西安訊云、李景樅廿六日晨九時半由西安乘二號機起飛、十一時抵蘭、十二時由蘭乘原機東飛、二時五十分抵西安、據談、視察各站情形均佳、惟屆冬季、各站均須略加建築、對青蘭新綫試航經過、感覺飛行上尚無困難、惟青蘭間陸路交通尚稱便利、汽車一日可到、郵遞僅須卅六小時可達乘客必無多、似無按班航駛之必要、將來或隨時飛行、歐亞全綫通航時期將與歐亞全綫通航時同時開航、公司目前營業僅可維持現狀、發展計畫尚無從談及、本人定廿七日飛寧轉滬云云、

制憲費 孫科請領五萬

南京訊云、孫科頃向國府請領制憲經費五萬元、以期趕速完成憲草案公布開憲法起草委員、連日正加緊審查初稿一月內可將條文整理成事提交大會公開討論、並聽取人民之批評、

新疆險釀成 二次政變

南京訊云、宮碧澄談盛世才自委馬仲英爲警備司令後、召馬去迪商議、馬婉拒、盛親往馬駐紮地會晤、行至達坂城、馬代表姚治平張雅韶煽動衛隊叛變、事前爲盛察悉、即將姚張看押、新綏交通中阻、形勢惡化、劉盛已將經過電國府報告、閻汪已電就近、調解云

駐墨日使館 救濟日僑災民

【東京三十日發電】據卅日由駐墨西哥堀公使之來電報稱、先來墨西哥坦比哥附近一帶因受暴風驟雨之災、房屋倒塌居民失其住所陷於饑餓窮境、爲狀悽慘已極、並在該市住有日本僑民約三百名、駐墨京公使館爲救濟自國僑民計、特於二十九日派遣伊勢川書記生籌辦飛機、滿載食糧及其他救濟資料總奔災區、施其救濟工作、

招請日系官吏 經商工省銓選

【東京三十日發電】前滿洲國政府、向商工省招請有望青年官吏、經商工省銓衡之結果、推舉商工事務官推名悅之郎氏以下四名、及商工技師伊藤巖二氏以下二名、其六名已元所請免本國官吏、就滿洲國實業部官吏、日內即向滿洲赴任、

對中亞與南美 改善通信施設

【東京三十日發電】因綿布人絹等之日本貿易品之進出、故中央亞細亞向南美方面之通信頻繁、民間業者、要望通信施設之改善、而遞信省因此剩需、遂改與南美、埃及、小亞

陳文麟由濟飛津

濟南訊云、二十六日晨十一時陳文麟駕駛新機濟飛津云、
又訊華飛行家陳文麟、駕江鴿號機業於昨日下午二時許由濟南飛抵天津、即將來平、北平市各界已籌備擴大歡迎、北平各界擴大宣傳委員會已組織各界歡迎孫陳兩飛行家籌備會籌備歡迎事宜、聞陳氏飛平後孫桐岡亦即將來平云、
海軍航空處長陳文麟氏、偕

華再提中日案於理事會 日向華抗議促反省 廣田訓電有吉向國府提出

【東京一日發電】在國聯之中日問題自日本脫退國聯後限於國聯臨時總會、故國聯側方針、在目下正開會中之臨時會及通常總會不處理該問題、惟廿九日理事會席上、中國代表顧維鈞又再提起該問題、廣田外相基於左列見地、決經有吉公使向南京政府抗議、一面要求反省、已發訓電、
(一)現在中日關係自停戰協定成立以來、極呈友好關係、就中中國政府口頭標榜親日、然在裏面則與之正持反對之態度、日政府深爲遺憾、
(一)如使現在之友好的中日關係惡化之顧氏態度、倘爲南京政府所與默認、則日本對之有必斷乎手段之用意、
(二)日本政府會增進貿易不拘有所努力、南京政府反而採取前項態度、日政府關於現正進行中之購買棉花問題以及停戰協定之履行及其他問題、或至再度考慮之不得已、亦未可知、
(三)此際南京政府爲增進中日友好關係、並極東和平計、須行反省、而審慎其如此反日的態度、

大阪商船出帆

●開往門司神戶大阪(上午十時開)
▲哈爾濱丸 十月一日
▲特克爲丸 十月二日
▲香港丸 十月三日
▲烏蘇里丸 十月五日
▲貝加爾丸 十月七日
▲西亞得爾丸 十月八日
●開往天津(經塘沽止)
▲泰摩丸 十月五日
●上海福州基隆高雄(下午三時開)
▲江龍丸 九月三十日
▲長沙丸 十月六日
▲福健丸 十月十四日
船票發售處 滿鐵沿線各站及各埠日本國際觀光局
車船連運票(往復票火車減二成輪船減一成通用期限兩個月)大連門司神戶間輪船票(買往復票返程票價可減二成通用期限參個月)發售
▲專屬貨物代辦處 各地國際運輸株式會社
大阪商船株式會社 大連支店

大連汽船出帆

●青島上海行(上午十二時開)
▲青島丸 十月三日
●天津行(至塘沽止)
▲天津丸 十月二日
▲長平丸 十月五日
●龍口行
▲龍平丸 十月十日
●長崎基隆高雄行
▲山西丸 十月四日
●新潟伏木敦賀行
▲河北丸 十月七日
●安東行
▲天潮丸 十月二日
●大阪神戶行
▲龍鳳丸 十月十日
●芝罘威海衛滿洲雄基
▲遼河丸 十月四日
大連汽船株式會社
船票發售處 日本國際觀光局奉天分局 日電三九一四、二八六三
仝 大和旅館出張所(日電四六一一)
仝 城內出張所(日電三五〇三)
哈爾濱新京(長春)外各地日本國際觀光局分局

三惠通行出帆

●開往芝罘威海衛仁川
▲利通號 十月一日
●開往大阪
▲惠康丸 月 日
●開往安東
▲神福丸 月 日
▲神祐號 月 日
●開往芝罘
▲福壽丸 月 日
▲志康丸 月 日
●開往門字今尾
▲照國丸 月 日
●開往青島
▲松浦丸 月 日
惠通行 電話二一八、三八五二

阿波共同汽船出帆

●開往芝罘威海衛青島(下午七時開)
▲十六共同丸 十月二日
▲廿六共同丸 十月十七日
●芝罘威海衛仁川
▲卅六共同丸 十月五日
●開往天津
▲長山丸 十月六日
●開往仁川鎮南浦
▲長山丸 九月三十日
●開往芝罘
▲十八共同丸 十月一日
●開往仁川
▲廿六共同丸 月 日
阿波共同汽船會社 大連支店 大連市山縣通 電話五〇〇九〇一番

和登商行

帶喇叭全套金貳拾五圓 收音無線電機部 加茂町四番地 電話四六六九番

眼科專門藥 白眼

玻璃鏡面有內障外障之別、眼疾之中亦有由體內病毒原因、眼底所發之者、所謂「白眼」是症者也、所以縱用外用藥、至其効果實難治、須以進步文明之眼科專門學上所創之內服藥、專心治根是爲合理、今有馳名全球之良藥、可以能治內障、黑內障、其効果早已贊許者也、白內障、視神經炎、視神經萎縮、虹彩炎、眼精疲勞、夜盲、梅毒性眼病等、又至耗症、價格低廉、夙承各界歡迎、如有所需、請將本報所登廣告及報名切取發下照會、當即寄將本「內服療法書」及「飲食注意書」兩本、乞從速照命爲盼、
日本兵庫縣明石市中町 加古眼科藥本家

咽喉保全金丹

開醫世傳 咽喉專科 專治咽喉外紅腫飲食難進兩邊紅腫破爛背冷耳痛及閉氣詐喘作嘔內腫形成之偵日久不消勢成喉瘤咽喉音啞喉舌痔等症以及小兒痧痘痧疹火盛變痔速服七葯咽喉諸症奇効其速患喉各種危險之症請來敝堂診視用手術療治手到病除藥亦驗疾患者注意不可自悞受纏綿痛苦日久生命尤關突外埠備購者郵照辦不悞 開設奉天大東關大什字街北大悲庵後身 峻生堂醫士闕峻峰啓

聲明作廢

逕啓者敝人前出賣與籍子萬名下房院一處坐落於蓋平大德元胡同路南(即電報局舊址)該房老契補會遺失業呈報蓋平縣署註銷並補領新契在案茲擇祖母復將老契搜得查該老契既經呈署註銷應作無效特此登報聲明 蓋平 郭邊卿 啓

鶴岡煤礦公司通告

案查本公司歷年應付股利業經本年九月九日股東大會公決所有十八年應付股利如數照付至十九二十兩年股利一俟籌有的款再行開付務請各股東於本年十月一日起於三個月內持股票及存款執據等來司領取於股票上加蓋滿洲國年月日戳記其倘持有繳款收據尚未換領股票者請携帶證明文件來司同時換給股票以昭核實以上除領息或換股票均請携帶圖章以憑編留印鑑再查本司辦理股票登記一案由本年三月一日起先後約訂二個月爲期已經登報通告在案而各股東未來登記者仍居多數長此遷延不獨於本公司整理困難而各股東亦顯然棄權茲經股東大會議決再爲登報通告限三個月內登記(自九月廿五日起至十二月廿五日止)期滿仍未登記者其股權即由公司代爲執行保管務希各股東勿再遲延自失股權爲荷特此通告
本公司地址哈爾濱道裡三道街一號

奉山鐵路局廣告

啓者本局奉滿地務段司事李克棟於九月十六日乘第一一一次列車赴高山子站催收租款行至白旗堡繞陽河間遇匪劫車將所携租地合同及票照單據等件全劫去除由本局分別註銷外特將各項單據及合同號數開明列後無論中外何項人等如有拾得左列各項合同單據者一概無效特此聲明
計 開
合同項下
一、北門站租戶劉克長二八號合同一份 德榮堂七〇號合同一份
一、皇姑屯站租戶三合棧四一號合同一份
一、巨流河站租戶劉玉發一三三號合同一份
一、新民站租戶國際公司一三五合同一份世合堂一三六合同一份日昌棧一三七號合同一份同盛源一三八號合同一份
一、繞陽河站租戶莊永書一五〇號合同一份
一、厲家窩堡站租戶同合棧一五二號合同一份
一、高山子站租戶楊子和一五八號合同一份張洛明四一二號合同一份
一、青堆子站租戶同合興一六六號合同一份
以上綜共遺失合同十三份計一十六本收據項下
一、繳租四聯收據由八七〇號起至九〇〇號止計三十一張
一、繳租收據一聯票根由八〇〇號起至八六九號止計六十九張
一、繳押租四聯收據由二七四號起至三〇〇號止計二十七張
一、繳押租收據一聯票根由二〇〇號起至二七三號止計七十三張
一、繳罰款三聯收據由十一號起至一〇〇號止計九十張
一、繳罰款收據一聯票根由一號起至十號止計十張
一、封保清冊一本

熱河省警備司令部招考譯官廣告

一 宗旨 爲謀本軍交際聯絡之圓滿而完成外交之職責爲宗旨
一 額數 中校少校上尉中尉一等譯譯二等譯譯計招五十名
一 資格 以滿洲國男子有滿鐵二等譯譯以上之資格及同等學力者但以身無宿疾及不良嗜好者爲合格
一 年齡 二十歲以上四十歲以下者
一 報名地點 奉天城內奉天省警備司令部傳達處收
一 考試地點 奉天城內奉天省警備司令部內
一 考試日期 大同二年十月八日星期日上午九時起下午一時起
一 報名手續 於報名時先交本人之詳細履歷及最近四寸半身像片一張
一 考試科目 日滿文對譯、會話、(但須携帶鋼筆墨水)
一 待遇 各員經錄取後核其程度與品行分別委任中校少校上尉一等譯譯二等譯譯留任外交處或派往各旅部團部擔任譯譯職務並按軍政部規定之譯譯加俸章程由本部照等級而酌發津貼
附 則 各員經錄取後赴熱時除至北票之火車費由各員自備外由北票至承德間之途程由本部派汽車迎接以資保護而免費用

第二回朝鮮日本國 產業視察團員招募

○時期 出發十月八日 歸朝十月 日(旅行共廿日)
○費用 金壹百四拾五圓(費用包含車賃、船賃、急行賃、寢台賃、宿費、汽車費、小費、紅帽費、飯費等一切之費用包含在內但如不用午餐者可減費用拾元) 加入時先收費用
○旅途待遇 火車、輪船、雖是三等另有特設座位、以及旅館等俱與招待迎送汽車以共居處、其他各種視察等特別便宜(如明人同作其他與旅程參加者自奉山線海城至奉天站者特減輕車費)
○報名期 十月五日爲限
○視察主要所 京城、釜山、下關、嚴島、岡山、大阪、奈良、京都、江之島、橫濱、東京、日光、名古屋、神戶、別府、阿蘇山、熊本、博多、八幡、門司、及其附近之名所古蹟(寄宿地拾五宿)
○報名所 大連市聖德街九町目二二四番地
主辦 日滿旅行協會 日本國際觀光局各分局
(倘有欲知詳細日程表及報名單者請來函索閱)

小孩發熱不可疏忽

小孩發熱雖似輕微亦應注意以其有損健康也倘若等閒視之則孩子之元氣日衰抵抗日弱竟至發生較危症候亦未可知際此炎暑迫人體力低減之時小孩發熱尤所特多胃口亦每受影響而且汗後當風致患感冒又所時有凡斯種種尋常發熱治之之藥嬰孩自己藥片最佳其性和平其効偉大善能清補腸胃使血液涼爽熱度減低也
廣州南關增沙十二號陳君文恭來書云「小女陳瑛常患發熱肚瀉咳嗽等症每給服嬰孩自己藥片輒奏靈効因此次女陳瑛生僅數月亦時給予此片吞服生長甚佳肥壯可愛鄙人兩女均被嬰孩自己藥片之惠故甚感此兒科聖藥之恩也」 嬰孩自己藥片爲防治小兒腸胃出牙各症最佳最妥之藥如尊處無從購買可向上海江西路四五一號韋廉士醫生藥局購備每瓶七角六瓶三元五角郵費不取一切信件可由奉天和記洋行轉上海韋廉士醫生藥局

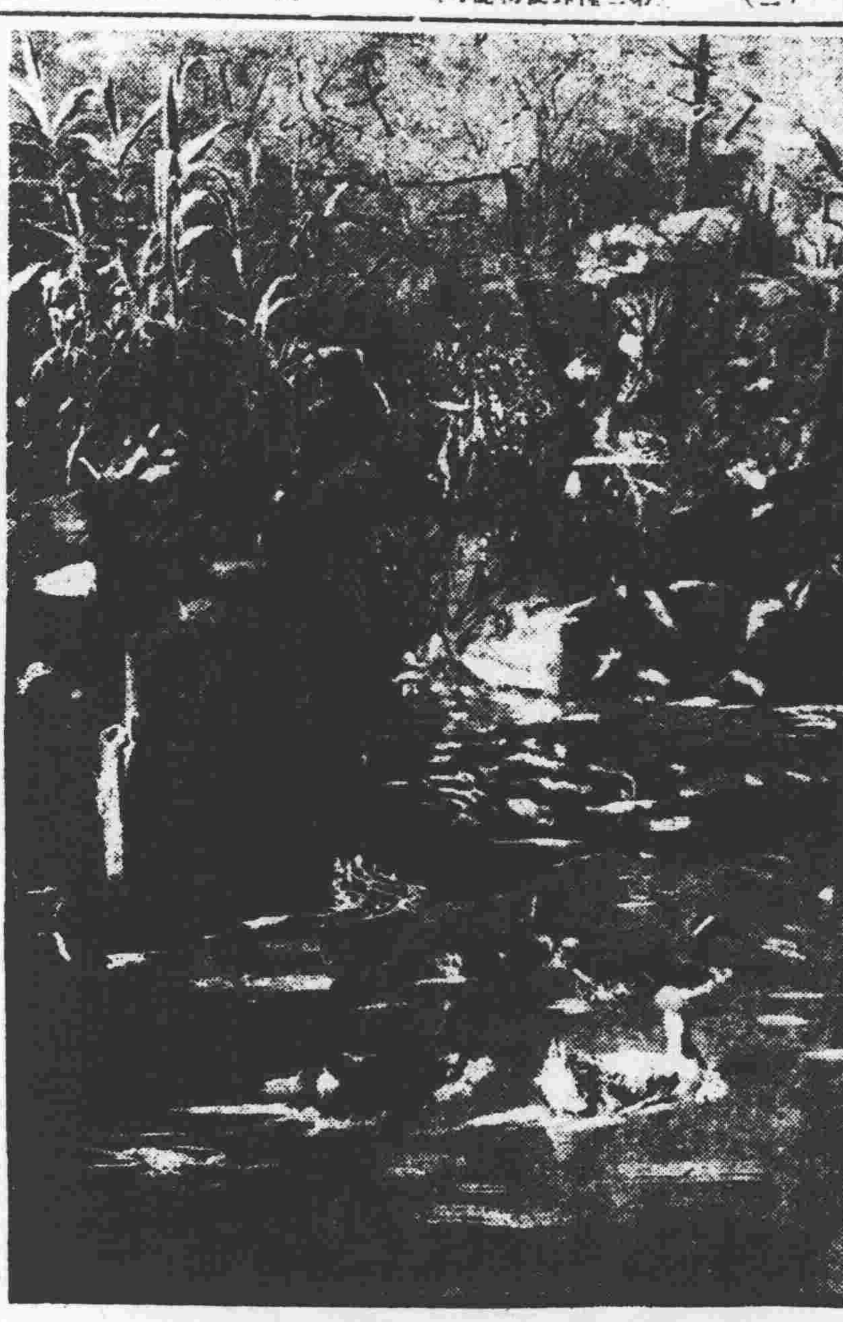

葉疏瀾影淡　秋水了無塵

滿洲國地籍調查 準備節節進行中

中央民政部土地局計劃中之地籍調查、爾來準備節節進行、目下關於調查進行上必要之土地調查令、原案之起草及爲決定、視土地權利關係及技術關係可能實行之調查範圍等各項起程成案中、

再爲使研究調查更能確實計、應設立地勢委員會之案、抬頭於局內、勢頗有力則此案之實現當不在遠、

吉檢直達列車 開始運行

奉山鐵路與瀋海吉海兩路綫爲聯絡運輸旅客及所有行李包裹起見、業經聯運、並定期開駛吉檢列車各、已誌本報、茲該次旅客列車、業於本月一日起始運行、該列車定爲奉山路四十二次、全列車概爲二三等客車及附有食堂車、對於車上之警備及一切布置上、極爲周密云、

奉山路局重行 改組各處辦法

奉山鐵路局、拜因根本整頓路務起見、特將該路各處重行改組、茲將各處設置各課詳誌(一)總務處內設置、機要課、材料課、產業課、監務課、稽核課、(二)工務處內設置文牘課、工程課、電務課、港務課、設計課、(三)車務處內設置、文牘課、營業課、運輸課、機務課、(四)會計處內設置、文牘課、出納課、綜核課、檢查課、(九)警務處內設置、文牘課、行政課、司法課、衛生課云、

甜水車起許可証

警察廳長齊恩銘、以市內營業甜水車者有一百餘輛、尚未有本廳許可証、爲便於管理起見、已令各業甜水車者、於日內即到廳請領許可証云、

南八家子 搶案 二匪潛逃無踪

警察第八署南八家子分所管界、達鑫里胡同、門牌一五二二號住戶李萬三家、于九月卅日午后六時、忽進去匪人二名、一匪持八音手槍、向事主逼索財物、計搶去金鎦子一枚、金手鐲一付、及其他等物、搶畢向南潛逃、該匪走後、當報告該管分所、迨大佈警網緝捕、則匪人早已無踪云、

中園在高野警察署自供 「我揮刀殺青柳」

【大阪二十九日電】殺人犯中園、拘禁于高野署、旋受署長訊問、然閉口無言、然以良心之苛責、遂漸次略供出奇怪殺人之全貌、

九月五日、予受由博士邸宅之電話「請到敝宅」青柳現正赴迫云云、雖予與博士未曾會面、然急赴博士宅、青柳該時、於博士面前、痛視夫人、「汝!惡人」、互相毆打、事、目擊此情、予憤怒、拂逐成亂鬥、倆人一塊、由樓上轉落、予不知不覺、用割冰庵刀、刺殺無數、夫人該時對博士、似乎有所追歡、此事後日判明夫人對博士告白予與博士夫人學生時代之戀人、博士熱愛夫人、予蒙博士准允、帶伴夫人、于十三日受博士歡送、乘烏斯里丸解纜大連、自供此項之中園、關於博士故使倆人密秘逃走之點、對當局追究、則再緘口無言、關於處分屍體、略謂如左、

以青柳屍體、搬至橫山君子宅、亦予所爲、處理屍體者、亦爲予矣、博士對兇行毫無關係、予等十五日登岸門司、遂別府宿島、六甲、投宿大阪、二十六日探定自殺之地、抵高野山、在宿島決、死余等、共議一態、以留爲記念云云、

中園勝美皆撒謊 兒玉博士否認供詞及遺書

近在獄中攝影常坐之兒玉博士、於卅日始讀中園勝美之遺書、寡言之博士、憤然變色、陳述略左、

余今始知、已受一大詭計、夫人在高野山被捕事情、谷川司法主任、與讀書表示寬容[illegible]時、始組織之、余於最初預定確商大內辯護士、然由中途之介紹、對不相識之山田辯護士依托信賴、委任一切、十八日夜、恐懼事件之發覺、擬爲自首時、山田氏竭阻余之態度、頗爲可怪、山田氏登場以來、迄今日之長時間陷不利立場也詭計、以細心計畫、節節進行、就中共遺書、亦必於何等計畫之下作製、余對該遺書頗有疑問、指摘遺書之虛僞之點、以電話招來中園事、決無該事、秀雄帶同青柳而來、其他毫無不良青年、次之所用兇器係短刃、該短刃、余已投入爲關河中、決無錯誤、秀雄與青柳互相攫打而由樓上跌落樓下者、係爲撒謊、在間髮之間、青柳無有抵抗、依余所見、青柳繼續受鬼色、然其性質溫順、中園原係妄語人、對今後之訊問、關於諸點、特別留意、請求嚴正訊問、此倆人今已逮捕矣、則余所陳述、係事件之眞相與否、想必不久判明、余現在之心境、假却其重責之時也云云、

致檢察局告白書 自註「共犯兒玉勝美」

【大阪二十九日電】覺悟自盡之勝美夫人、自廿六日夜至翌朝、所襲之「共犯兒玉勝美」之告白書、秉向大連檢察局報告、其中察有中園、勝美之心境、對社會之懺悔之告白書、內容大致略云、

惹起此種事情之原因、皆因妾之所致、妾與兒玉離婚、該時得兒玉之許可、與季雄從商、妾使秀雄、免强上船同船不問對兒玉嚴守秘密與否甫抵本埠、秀雄與妾原係知己、雖持純潔交際、當發生事件時其根據無論如何、甚於正義不能有殺人罪、雖謂自首、然不能自首故於以下逢一告白事件眞相、抑於前年一二月許、色鬼青柳貪於敝宅寄食、與妾亦好交妾亦不知計畫的行動、且[illegible]某處、倘單單交際不記憶詳細月日於前年二月許在聖德街附近廣場、突然遇青柳之蠻行、自有該事以來、對兒玉之地位名譽、行撤底的強迫、不計其數、金錢物品之强迫、兒玉爲保護地位名譽起見、採用斷然的態度、亦曾未有誠謂可惜、青柳所強迫搾取金錢、皆送佐藤三輪子、或由該一關之阿部、小松原、皆消費之於飲食事矣、於此明記、五日發生事件當夜、青柳率幫力團員二名來訪敝宅、與兒玉對談、妾秘密以電話招來中園、中園大怒、遂將青柳殺害、兒玉、佯命阻止中園之行動、右手乃受傷、如此將屍體擱在樓上三日、其後選擇[illegible]戀人、戀愛遊戲等之對象、由被所兇阻之女人、而惹起大事件、於此妾對惡人鄙行復讎、(中略)色鬼關長、且如暢類人猿之青柳貢與弱之部下不良夫人佐藤三輪子、又被其惡計、受辱恥之女人、又讚美男子寵愛人、社會對青柳貢果爲何事、蓋共述犯害之主犯及動機、爲女人遂行復讎之結果、亦以害而起、

臨于最後兒玉非共犯、在樓上隱匿屍體時、幫忙而已(後略)云云、

提前發放九月餉

【松山】錦縣公署憑縣長、鑒於中秋佳節在邇、縣學行政各機關、公務人員、九月份薪餉、規定九月三十日提前一律發放、職資應用、而齊佳節云、

限領吸煙証 逾期科罰

瀋陽警察總署于九月卅日佈告云、爲佈告事、案查鴉片法、凡成年以後、因病吸食鴉片者、准予發給吸食証、以資證明、而便取締、市內人口衆多、因病吸食鴉片者、固屬不少、而無端藉藥吸食者、亦大有人在、若不早將吸食証發放、以資識別、殊於取締上、諸多不便、茲爲統查便利起見、將吸食証分發各署、飭即免費轉發、凡爾商民如有因病吸食鴉片、或現已成癮者、可速到該管分所、聲請領取、以資証明、而使吸食、限於本年十月底截止、倘逾期不領、而尚吸食者、一經查出、不論其因病、或有癮、一律科罰、除通令所屬遵照曉諭外、合再佈告闔屬商民、一體知照、此佈云云、

催各縣速設貧民收容所

奉天省公署、前爲救濟貧民計、令各縣、設立貧民收容所、茲已有日、天氣日見寒冷、一般貧民、因衣食缺乏、將來必遭飢寒而死、對于尚未設立貧民收容所之各縣、特于昨催令各縣、速行設立、勿得再觀望云、

日滿女生交歡 協和會主辦談話會

滿洲國協和會、奉天地方事務局、爲謀日滿兩民族徹底親善起見、特于一日午後一時、在該會會議室、舉辦日滿女中學生交歡之談話會、參加者、日本側高等女生十二名、滿側省立高小之十二名、席間之討論題爲「日滿女學生對新國感想」「日滿結婚問題」云、

郵車時刻 奉山路改訂

奉山鐵路局、現因謀便利運途郵件計、特行規定郵車容積改訂、於一日實行、茲將改訂辦法、通知各站辦法如下、(一)幹綫四一二次車每次四十四立方公尺、(二)幹綫一一二次車、每次十五立方公尺、(三)大通綫五一一〇五一一一各次車、每次二十五立方公尺(四)營口綫、五一五、五一六各次車、每次十立方公尺、(五)北票綫、五一七、五一八各次車、每次十立方公尺、(原爲二立方公尺)由一日實行改訂云、

參事官晉省

【桓仁】本縣參事官齊藤氏、頃奉省令、參與參事官會議、乃於(二十三)由公安隊護送起程晉省云、

水道借欵未妥 將由民部直接交涉

關于奉天市水道借欵、外間曾傳、已與中央銀行、奉天分行、成立契約手續、昨據關係方面消息、謂借欵問題、迄未解決、因銀行側、主張利息八分、市公署則主張六分、此次闕市長赴京、關于此事、已商得民政部同意、即由該部直接向中央銀行交涉、以便早日解決云、

一二次体育大會 球賽成績

【新京專訊】第二次滿洲國體育大會在新京西公園運動場已于二十九日開始第一日、田徑賽各項成績結果已誌昨報、第二日三十日爲排球、籃球比賽、茲錄於左、

▲籃球第一次戰

北特 23　15…10　5…10　3…1　22 奉天

龍江 64　23…5　41…9　14 興安

吉林 47　24…18　23…6　24 新京

第二次戰

關州 26　24…18　23…6　24 新京

吉林 37　17…13　20…16　29 龍江

籃球決賽

關州 16　6…12　10…3　15 吉林

結果關東州優勝

▲女子排球循環戰

吉林 2　20…17　22…20　0 新京

吉林 2　21…12　21…9　0 北滿

北特 2　15…21　21…16　21…16　1 新京

▲男子排球第一次戰

北特 3　21…13　27…25　21…16　0 吉林

新京 3　21…15　21…13　21…13　0 龍江

排球決勝

北特 3　21…13　21…18　24…22　0 新京

排球決賽結果北滿特區三勝新京三負、北特優勝、

警察廳定期考試司機

瀋陽警察廳於三十日佈告云、爲佈告事、資本廳第十次考試汽車司機、業經試驗完竣、並榜示週知在案、茲查第十一次考試、又將屆期、仰有志投考者、即便遵照左開各項、赶速來廳報名、屆期應試可也、切切此佈、

計開、

一、報名地點、本廳保安科核正辦公室、

二、報名截止日期、大同二年十月九日午後三時、

三、報名手續、報名時應塡具志願書、履歷書、身元証明書、健康診斷書、并交最近六個月以內之二寸半身像片二張、受驗費大洋二元、

四、考試地點、本廳

五、考試日期、大同二年十月十日午前八時、

六、考試科目、汽車取締規則工學、實地開駛試驗、關東滿洲話會話(滿洲人以外之投考者)、

七、考試時應携帶、水筆、鉛筆、鋼筆、或萬年筆、及汽車等、以備臨時實地試驗云、

三道溝青年路倒

【海城】本邑十區管界三道溝、於山坡前發現一青年路倒、當由該村帝報告馮風屯村公所及警務分局、當即派員前往查驗、玫其原因乃係一風狂少年、飲食不進、穿衣露體、不能禦寒、常是夜(二十八)風雨大作、致遭殞命、查驗畢當即呈報法庭、似在此時、攤有路倒、一般鄉民、頗感不幸云、

警擊匪屍已掩埋 分局請獎出力警士

瀋陽縣警察第九區分局新台子山分駐所長裴成勛、於二十九日晚八時許、派警士趙洗安鄭萬福等二人、設卡警戒期間、突遇匪徒二名、當擬進前盤詰、內中一匪遽擬出槍拒捕、當被該警士先行開槍將其擊斃各節、已誌本報、茲於三十日法院派員前往勘檢、結果該人確係於生前企圖抗拒未果所致、被擊于前胸部、因中要害遂而殞命、於驗畢復、當即飭由該地村戶掩埋、至該擁功之警士業由該管分局呈報縣警務局、請求敘獎云、

連搶天興順之 匪犯正嚴訊中

瀋陽警察第四署管界大什字街路南隆勝店後院之天興順錢莊、於上月間兩日內被匪連搶兩次、致而損失(計爲五千餘元)、已均誌本報、茲該案自發現以來、各方頗極注意、警察當局、以爲係屬責任關係、當即一再勒限該署及警察第四署之警官及偵緝人員連經各員等上緊偵察、結果當將全案人犯一併捕獲、並於某處搜出通匪窩主一名、共爲匪犯五名、並起出槍枝及贓欵頗多、旋經該被害之事對驗、及訊審結果、該等均已供認不諱、現該案之徒犯、尚有未經拿獲者、刻正上緊偵緝中云、

◇秋節臨邇◇ 市上到處之新點綴

本市各茶食店及雜貨兩味莊之應時一切月餅等、近日均皆上市、各禮品商店、亦行齊備禮物、雜陳於戶牖等處、五光十色、使人注目一望即知已屆中秋節矣、今歲之各種物品、均極價廉、故而一般市民爭相購置、以致小販等多準獲利、同時市內之商民人等、亦均喜形於色、誠爲樂土之氣象也云

啓照公司成立

【東豐】本邑車站距城約五里之遙、道途雖經王徐二縣長累次平修、而商民往來、運貨車腳、依然不少、以致東豐市面物價異常昂貴、實不然得耳現有日人早川者、備有巨資、在東門裏成立啓照公司、業與鐵路局議妥、舖設貨物專用綫、專辦一切貨運、日昨已買妥東門裏地基七十餘畝、不日興工、約在一月內、可觀厥成、從此商民往來貨物糧石、實屬至極便利、該公司眞不歸商民之福星云、

新麥上市 機磨開火

(克山)義祥和火磨、自今春二月止磨、迄今已半載有奇、雖各號有麵粉積存、而於銷路上仍有不濟之感、所以克境麵粉、由大連及四平街等處、輸入各種、四十市袋者、爲數總在十數火車、對聞新麥上市、義祥和火磨、亦於日前開火、所出麵粉、較外來的價值尚廉、麵粉亦極潔白、故一般商民、均都喜形於色、莫不謂今後麵粉價可低落矣、

鎮平銀 受授成績

【安東】安東鎮平銀、九月廿八日卯受授成績如下、

受授數三十四萬二千兩、

標準値價一千四百六十餘兩、

上項代價四十九萬九千三百九十圓、

較上月卯增加八萬一千八百四十圓、

▲授方

儲蓄公司五萬、六千、

丸福仲買店一七萬六千、

恒順隆　二萬七千、

水順銀號　二萬五千、

長業隆　四萬三千、

此外　一萬九千、

▲受方

原田商店一四萬、

大森仲買店二萬六千、

丸福仲買店一二萬四千、

鶴本商店三萬八千、

瀋水小品

一孩童惡劇一

大西關板井胡同、有大水井一眼、附近居民、均取水于此、卅日下午、忽有孩童二名、不知由何處拾得死貓一隻、投入井內、經人窺見、將該孩童家人找來、令其訓誡、一面命將死貓撈出、始行了事云、

一老蚌生珠一

大東邊門外女悲堂胡同附近、住戶劉憲章年六十餘歲、家道充裕、十年前髮妻吳氏物故無出、續配李氏、現年四十五歲、未生子女、老景孤慘、無人侍奉、老夫婦終日愁嘆、不意李氏數月前忽然有孕、于卅日午後一時許臨盆、產生一男、一時親友聞悉皆往視賀云、

一捕獲怪魚一

城南渾河村民李中和、前日在渾河附近捕魚、結果捕獲大魚一尾、重二十餘斤、大眼紅鱗、口眼如紅日、携歸家中、村人咸以爲奇云、

一偷菜流產一

大西關熱關街、住戶楊姓婦年卅餘歲、原籍魯省、卅日下午四時許、潛入附近菜園子內偷取白菜、旋被園丁覺見、該婦驚遑逃逸、但因身懷有孕、致而腹痛、移時流產、嗣經家人得知、雇馬洋車赴某醫院調治云、

一妻女偕逃一

大東關、銀元局胡同、住戶高某之妻安氏、于前日携其十餘幼女出外、至晚未歸、高氏始知潛逃、急赴該管分所報告、請求報廳通令各署所一體查緝云、

一花會騙人一

城北劉千戶屯、前曾設有花會局、嗣經該管警署查禁解散、現該會局又以書紗障倒、地方安靜、即將會局恢復、並聞因鄉間錢法吃緊、並推以賭石押會云、

一騙去銀鐲一

大南關樂王廟胡同、住戶趙松年者、係商界中人、有一八歲之子名張住、卅日下午二時與同街小孩、至西天街處玩耍、突來騙賊、以山裏紅若干、分予各童、施其愚弄手段、將趙張住所帶之銀鐲一付騙去、該張住哭爲告母、向南逃逸、該母尾追騙賊、已無踪影云、

一氣忿懸梁一

大西邊門外窑坑、住戶孟述孔者、廿九日與其妻顧氏因家務口角、繼而大起衝突、竟致動武、將顧氏毒打一頓、經同院人拉勸了事、惟顧氏性質急躁、氣忿未出、于卅日午前三句鐘、竟懸梁自縊、旋由其子大力知覺、喊人救護、移時復甦、幸未殞命云、

宣傳委員 講演王道

【西豐】奉天省公署教育廳派宣傳委員、赴各縣宣傳王道、與人民以深切之認識、今有金王二宣傳員、於月之二十六日蒞豐、下榻豐備店、次日張貼廣告、定本日午后六時、召集市民齊至公園李宗禮堂講演王道主義、建國精神、並演映電影以作餘興、屆時除各校學生全體入場外、市民來聽講者、亦不下數千人、金王二委員、登臺講演、娓娓動聽、全場掌聲如雷、均獎王道施行、國基鞏固、講演畢、開演電影、以作餘興云、

經濟欄

商標法施行細則(續)

第三十三條　有審定時商標局長應將其謄本送達呈請人、

第三十四條　再審查請求書、記載左列事項、

一、請求人及代理人之姓名名稱及住所、居所或營業所、

二、案件之表示、

三、一定之聲請及理由、

第三十五條　商標局長受理再審查請求書時、應附記號數將其號數通知請求人及關係人、

第三十六條　再審查之決定、記載左列事項、商標局長記名蓋章、

一、再審查號數、

二、請求人及代理人之姓名名稱及住所、居所或營業所、

三、案件之表示、

四、請求人之聲稱、及理由之要綱、

五、決定之主文及理由、

六、決定之年月日、

聯合之商標、應准其註册之決定之主文中、須記載與此聯合之商標註册號數、或呈請號數、

第三十七條　有決定時、商標局長將其謄本送達於呈請人及關係人、

第三十八條　有送達應註册之審定或決定時、呈請人須三十日以內、於商標局長所指定期間中、呈送商標印板一枚、

依前項規定所呈印版、應用木版或細綱版、其他適宜印刷版、其他寬各十糎以內、厚不得過二、四糎、

製作印版、應彫於一個直角四方形之版面、

著色商標之印版、有分明區別相接二色之必要時、須用境界線、但不得以線、點或地紋等、有誤認構成商標之虞者、表顯其着色之部分、

第三十九條　第四十三條及第五十一條規定於審查及再審查準用之、

第四章　評定

第四十條　評定請求書記載左列事項、

一、當事人及代理人之姓名名稱及住所、居所或營業所、

二、評定案件之表示、

三、一定之聲請及理由、

四、利害關係、

關於不註册之標章、有請求商標專用權範圍之確認評定時、應呈送該標章樣本、記載佩用標章之商品名稱、其他必要事項之說明書、

第四十一條　關於共有之商標專用權請求評定時、應以其共有人之全數爲當事人、

第四十二條　商標局長受理評定請求書時、附記號數、將其號數及該案件所指定之評定員之姓名、通知當事人、評定員有變更時亦同、

第四十三條　關於評定請求書、答辯書、或其他評定呈送書類、商標局之文書爲記載必要之證據方法、如有證據物件、則須一併附呈之、[illegible]謄本、其他書應將其圖樣或樣本呈送商標局、並須按相對人數附呈之、但呈送樣本時、應附呈圖樣一份、未能製作圖樣時、添附說明書、

第四十四條　口頭審理時、評定長定其期日、通知當事人、

第四十五條　評定之當事人、應將口頭審理時所演述要綱之文、豫先呈送商標局、

第四十六條　於口頭審理應記錄供詞、評定長或經手之官吏、須記名蓋章、

第四十七條　撤回評定請求時、商標局長須將其事由、通知相對人、

第四十八條　有評決時、商標局長須將其謄本送達於當事人、

第四十九條　評決應記載左列事項、評定員須記名蓋章、

一、評定號數、

二、當事人及代理人之姓名名稱及住所、居所或營業所、

三、評定案件之表示、

四、當事人之聲請及理由之要綱、

五、評定之主文及理由、

六、評決之年月日、

第五十條　欲受評定費用額之決定者、其請求書應附呈需要數之費用計算書、及其費用之證明書、呈送於商標局長、

(未完)

一言一字（歡迎短篇。須加句讀。）

論路灯關係之重要

路燈之設。自昔有之。非特通都大邑有之。即居民較多之鄉鎮。亦均有之。不過彼時無電氣之發明。概行用油耳。自後科學進步。通都大邑。遂易電燈。遂由黑暗世界而爲光明世界。在人民雖少出電費。而便利實莫大焉。蓋路燈之設。於人民。於地方。均有重要關係。約而言之。大略如左。

一。便利交通也。通都大邑之人民。日間有職業者。居最多數。故料理個人私務。或友朋酬酢往來。均於夜間行之。吾嘗聞倫敦巴黎等著名都邑。其人馬之往來。無間晝夜。由仲以彰。燈多之賜也。使其光明如晝。勞動夜間。凡夜出者。既自摸索以行。如履蜀道。如歸羊腸。步步如臨深淵。如蹈薄冰之懼。偶一失慎。破顱裂。跌傷腿跌。則亦何能有此繁華。此其一。

二。繁榮市場也。文明都市。均有夜市。非好爲炫奇也。實時事有迫之。蓋文明都市之人。均有職業。凡交際應酬。須俟之夜間。他如中國之京津滬漢等地。在日間往來者極稀。一入夜。熙往熙來者項背相望。而市場上之繁榮。與夫金錢之流通。殆十百倍於日間。然使市街黑暗步履維艱。吾恐雖翩之出外人亦裹足不前也。

三。可防穿窬者流也。穿窬之徒。得以橫行。雖一方由於稽察防戒之不力。而市街黑暗。可以匿跡。亦爲一

如實。此輩將無術以施其技矣。然而我埠則如何。除重要之市街。稍放光明外。其餘之窮巷僻壤。向不過問。是以居住此等地帶之鄉民。每行之苦。猶其小事。而穿窬者不時竊臨。與夫時時防備穿窬者之覬覦。此最爲痛苦者。

然市內居民。每月均繳納路燈費。以盡義務。而不享權力。所爲何歟。豈當局。或不至有意漠視。或者此等窮巷僻壤。向未經行。不如其無路燈。或有燈而距離太遠。致黑暗若是也。希當局一再查焉。則不獨居民享其利。抑亦便利交通。繁華市場。且可以預防穿窬者之跳梁。而允稱生窃案也。陰當局毋以余言謂非河漢耶。

投於營口

家庭中電燈佈置（上）（黃錦華）

（餐室）

（甲）理論—餐室內之需要極爲一致。

（一）桌上須有充分之亮光。

（二）須有柔和之光線。常照於食者之臉部。

（三）對於室內其他部分可用較弱之光線普照。

（乙）實施—後列各條可單用或合用。

（一）用半球形燈罩。以遮蔽光線之直射於食者之眼睛。

（二）因發光燈泡。須遮蔽。以免光線之直射。故用實蓮燈之效率極微。

（三）吊燈如高度裝置適宜與遮去直射光線。極爲適用。

（四）半透明之半球形燈罩。能使人舒服。惟無光亮與陰影之差別。故有損藝術化明暗之差別。

（五）可移動之燈具。如遮蔽完美可供各種不同之需要。

廚房

（甲）理論—因室內有不同工作。故以須普照室內如日光者爲佳。

（乙）實施—燈具之大小依室內大小而定。

（一）在普通大小廚房之內。可用一球形散光燈置於天花板中央。故牆壁及天花板須用淺色。

（二）如在大廚房內須有二盞以上之頂燈並各部專用燈。於水槽與爐灶之上另加遮蔽之壁燈。

臥室

（甲）理論！用一中等光度之總燈並用強度之專用燈。

（乙）實施

（一）總燈須用半透明之半球形燈罩。或燈之直射光遮蔽完善者。如此可免強光之射於臥者眼睛。

（二）於梳裝檯衣櫥之一旁。須加壁燈。此種壁燈可裝於檯其之上。

（三）檯燈極通用於梳裝檯與床旁之小桌上。

浴室

（甲）理論—普通大小之浴室。第一問題爲鏡旁燈盞。

（乙）實施—合適之方法爲置二壁燈于鏡之二旁。在天花板中置一總燈亦可。

舊有裝置之改良

普通家庭中燈光之不佳。以其不依照燈光裝置進步而改善之故。於是相形之下。自然成拙。此種事實於租房居住者之家庭爲尤多。因固定之裝置。於搬家時不便攜走也。惟此種舊有裝置亦可用可移動之裝置品改善。如此則物主可隨便移走。關於裝飾之燈盞。可用后列二法改善之。（完）

閒談

信手寫來的幾句（趙仲璣）

人的精神。是有限的。常常的照顧這一方面。就忘了那一方面。要是兩方面。都照顧到。不是忙的要死就是務廣而荒。當學生的時代。費全副精神。去忙內部的修養。還忙不過來。那有功夫去忙外部物質上的美麗呢？

可是我看見一些人們。梳油頭。擦粉面。噴香水。穿花鞋（男子女化）穿了一身花貨內衣裳。一方面還要出出風頭。賣弄賣弄他的好貨。安閒自在的一點不忙。這個人不是有八斗之才。再不然就是不顧內部的修養。哈哈。諸位不要學他們吧！

常見喜帖和訃文的上面。每每的大書特書的寫着『降儀敬璧』或是『鼎惠懇辭』等等的幾個字。但是假使你若空手去賀喜或是空手去弔唁。至少他一定要罵你幾聲『不通人情』。

政治舞台上。少一個大官吏。社會上就少幾個少爺。幾個小姐幾個姨太太。因爲是少爺小姐姨太太消費的金錢。都是老爺一人所供給的。

一般的財閥。或巨商大賈。看他們終日裏。抽大烟。逛妓女。打麻雀。捧坤角。一擲數千金。而毫無難色。假使你若向他捐幾元慈善賑災款。他一定是花言巧語的向你說。『經濟困難。沒錢開銷。』或是『商業蕭條。無法寄聚』。推托的了不得。我眞不曉得他們因爲什麼。竟如此的輕重倒置呢？

『戒煙。戒煙。鴉片是萬不可抽的東西。傷身敗家……。不抽鴉片我何至於落到這般地步。現在思量。眞是何苦。………。』這都是抽鴉片人過癮以後的牢騷話。

一九三三。九。七。寫於義縣。

陪花人語

妻的素描（周楞伽）

年輕而沒有娶妻的人。對於妻這個字。都抱着一個好奇心。覺得這裡面一定埋藏有無限的甜蜜。要是尋着一個對象。準會使未來的生命裡開遍了幸福之花。但在已經娶了妻的人眼裏看來。妻這個字是毫不足奇的。而且這裡面還含有一種苦外人所不能知的苦味。

我也是深深嘗着這苦味的一個。在和妻結婚以來的短短三年裡。幾乎無時不在痛苦的旋渦中過度着。想起和妻結婚以前的戀愛生活。覺得眞好像從天堂下降到地獄一樣。

我和妻是舊式結婚的。我不僅未和她經過戀愛生活。並且連她的面都未曾見過。我的所以願意和她結婚。乃是由於從情場上戰敗歸來結果。那的時我一方面對戀愛感覺厭倦。一方面又覺得內心沒有寄託的地方。於是便容容易易的答應了經過父母媒妁之手的婚約了。

結婚後的生活倒也不壞。但最使我不耐的。是妻和我性格的差異。也許是從小就在家裡嬌養慣的罷。妻的性格是非常驕縱。事事眞要強好勝。喜歡出人頭地。但她的智識實際却很短淺。不能和她的性格相稱。所以要強的結果。是處處都暗裏吃虧。不論是在購物上。或其他任何事上。我初時還縱容着她。想由她自已覺悟後來實在忍耐不住了。便稍稍加以勸告。想叫她把對外的一切都讓給我來辦。這顯然是和她的願望違反的。於是。我們的衝突便常常從這裡開端。而事實上。她却還是把吃虧的事當做便宜的自鳴得意着。

其次使我忍耐不住的。是妻的那小兒氣。和喜歡同人取笑的心裏。每次。她只要和我一言不合。便會把嘴撅得高高的。故意摔着屋裡的東西有時竟會從床上滾到床下。而當我晚上偶然和。她說了句心腹話。到了明天。她便會在不論什麼人面前。用做取笑的資料使我受窘。我常常告誡她。要她爲我保存體面。不要讓別人看輕我的人格。但她宛似秋風過耳一樣。一直沒有遵照我的話做過。

然而。妻的性格也並不是不可變易的。在我結婚生活的三年裏！我是親眼看見環境怎樣把妻的性格改變着。

在第一個女孩還沒出世以前。妻仍舊是很驕縱的。並且常常爲了那嬰胎不適而發着她的小兒氣。說不願意有那小孩。但到女孩產生出來以後。她却完全變了。不僅不再說不願意有小孩的話。並且把那女孩入骨般愛着。差不多沒有一刻肯放手。對於她的饑寒。比任何人都當心。這時。她的母性愛完全透露了出來。竟把她的小兒氣掩蓋過了。

女孩產生了三個月以後。我偶然因事要到錦州去。這是我第一次和她的離別。雖然時間不過三天。而又距離得那麼近。但她已哭得像淚人一樣。當我出門登車的時候。她一手抱着那三個月的女孩。一手牽着我衣服。殷殷的叮囑着。比一個慈母還要親切些。這時的她。在我眼裡看來。已不是一個具有驕縱的性格和十足的小兒氣的她。而是一個透過了妻性和母性愛的少婦了。

食譜

魚的食法（下）（悟然）

魚鬆的製法。用大鯿魚或青魚。可與前上所說鱔鬆的方法。先去其鱗等雜物。放入大盤隔水蒸之。蒸透之後。折碎並去其頭尾細刺等一切骨頭。存取其肉。而倒入鍋加鹽湯。紹酒。醬油少許。麻油等。文火揉炒成絲即成。最忌猛火。因易枯焦而不能食。

鯽魚湯的製法。

鯽魚湯倒這是好的吃法。古時武俠。往往于受傷或病後用鯽魚燒湯吃的實因其有開胃的功能。平常我們吃時亦覺最鮮不過。其肉如蟹肉。其湯更勝雞湯。製法。購得大鯽魚二三尾後。破腹。去淨腹中物。更去頭中腮。洗淨後。即置入沸中鍋中。加鹽及紹酒。蔥薑。熬二三十分鐘即可食。其味的美。非入口不能辨。筆墨所難形容。

燉白魚的製法以白鱔魚最佳。愈大愈佳。去鱗和雜物。洗淨以後。用白鹽遍擦四周。過一二小時。裝置於大碗內加入適度的醬油。紹酒。開水。並以豬油二兩。切成二分立方狀的小塊。蔥數段。生薑數片。蒸於飯鍋中。飯熟魚亦可吃了。魚肉極肥美。

風魚的製法。

製風魚時。以味美的魚類爲佳。如鯽魚等。勿去鱗。在腮。一洞設法去其雜質。用生豬油。茴香。花椒末鹽。塞入魚肚中。懸於風處陰乾。吃時刮除鱗。無論蒸食或紅燒食均可。在冬日製造。春天看食最佳。而肉嫩味鮮。貯藏不要太久。過久則肉老味減。（完）

小品文

秋的西子湖（黃克成）

是輕浮着一層香脆墜淡香的哀愁的黃昏。西子湖在瘦的殘陽裏。寂寞地。展開了一堤感傷的臉兒。

青色的天有着兩突兀的奇峯。落日在半山腰裡射出爲幾冷嶺的山尖。披着一片透明的彩霞。楓樹隱約透着半顆赤紅的腦袋。幾隻鳥鵲閒閒的飛過。一聲悠長的叫聲。深深地。打動了游子的心絃！

古刹揚起清脆的木魚聲。搖蕩的。有節拍地和着小沙彌把半水桶打下古井的聲浪。那麼撩人的愁情的諷子呵！紅牆映着夕陽的反光。直射到西子湖上。夢婦臉似的湖面。給染紅了半片腮兒。

南國淒涼的秋風。瑟瑟地。帶着半黃的落葉在飄着青烟般的微塵的蘇堤上。凄凉地奔跑着。渺遠的蘇堤。渺遠的旅程呦！

黃昏漸漸地倫走了。圓月亮已打那塔尖上爬起來。獨個兒。雇了一隻小船去游湖。

秋天的月夜多麼美麗呦！西子湖像銀盤一樣的托着一座湖心亭。四周環抱着的山峯。森林。廟宇。古塔。穿上了一件銀灰的蟬衣。一點點的燈光。閃着小眼珠子。藏在裏裡似的。如果我是個詩人。那末一定要低低地吟起詩來了。然而。我是個受傷的戰士。從荒漠裡帶着一顆粹的心靈。悄悄地。逃進秋的西湖來。滴一會痛苦的眼淚！

孤單地。獨有船板上做着夢。悲哀。快樂。到夢裡去找尋吧！可是。什麼都和我別離了。斷絕了。反正。什麼都沒值得去回憶。去留戀！在月光矇朧的湖上。我只有一顆碎了的心。寂寞的心。映在水上的拖長影子。還有。一個創傷的殘軀。還有吗！那是划船的老翁了。

隨着船槳的絲絲銀聲。我懷念着故鄉的母親了。也許伊正在等待着流浪的遊子歸來呢？

小星散下一把金錢。亮晶晶地。浮在湖上。四野啾啾的蟲聲。跟着水波一拋一拋地傳過來。彷佛在嘆息。在哀訴。在啜泣！

浮雲默着月亮慢慢的斜到西方那兒去。船夫鼾着惺忪的睡眼打着槳。不知那兒在敲着更鼓。時候已是深夜了。付了船資上岸。踏着月光歸去。別了。秋的西子湖呦！我永遠不會忘記的。你那夢樣般悲哀的景色！可是。你會忘記嗎？在黃昏的堤上。在月夜的湖面。有一個流浪的靈魂。帶着一顆碎了的寂寞的心。一樣長的影子。一個倒像的殘軀。孤獨地太息！苦悶地流淚！

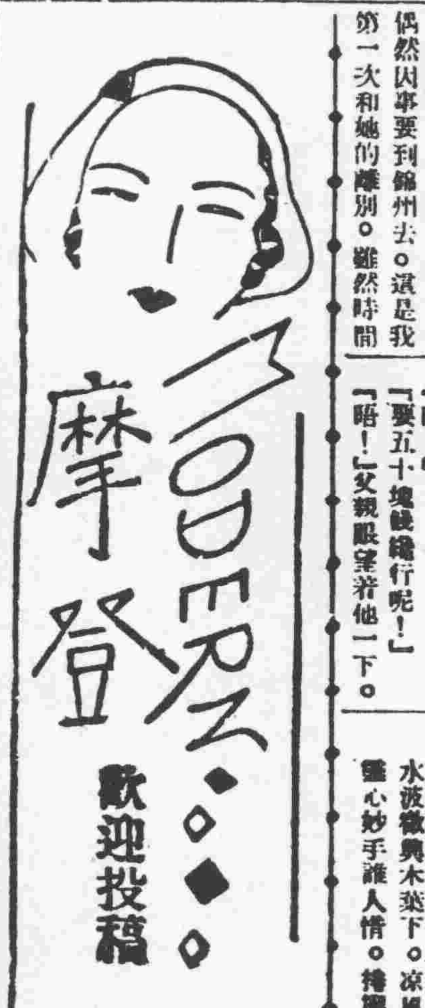

字眼是逮捕口吻是斥叱

一位中學生對警察詰難

大主筆先生大鑒。我現有一雖解之事。不客氣的論敘於大主筆先生。有不容珠玉。指示爲盼。茲將問題現在中等學生的身分。一個警官在街上有沒有隨便限制一個在道旁的不遂辭的中等學生的權力。並且下一逮捕的字眼。斥叱的口吻？

這樣事情是我親自瞭滿的。最後一同到附近的警察分所論理。經人排解了事。因爲有排解人在中的關係。未得到最高的結果。我是學生。不明白究竟現在滿洲國伊始有沒有這樣的法律。隨便逮捕。隨便釋放。尤其是中等學生呢？

即請

撰安

裴既明上

（記者答）我想你可無逮捕的言行。他們不敢無故就用斥叱口吻。說來逮捕你的。假如你是女學生。或許有討厭的無知警察。說些笑話。你非女子。他們又何苦呢？請你息息怒好了。沒有研究的必要的。一自省便可曉得。但是。警察也不必全是有學識的。仗勢胡來的。也許有吧。

開拔費（親難）

父親抬着頭。呆着眼。望天上的雲變。

『爸爸！我們學校是九月一日開學。』

『唔！』

『要五十塊錢纔行呢！』

『唔！』父親眼望着他一下。又回復到原來的位置。突然地眼呆在他臉上。

『別去了吧！下半年再去。唉！稍大點不値錢。有了災又沒有錢。那裏有這樣大數子年年送到學堂裏栽培你……』

『爸爸在家也要吃飯的。這錢大半化賭食上的嘛！』

『你這樣不明白。在家就不整整拿出大數來。你想這大數目那裏想法？在家至少也能幫助我……』

『明年就畢業了！爸！』

『畢業？什麼畢業不畢業？畢了業又怎樣？三麻子的兒子可算畢業了。還不是在家吃了一年多老米飯。今年春纔弄在橋下小學堂教書。十來塊一月。雖然比老子種地强。可是又欠蔚的。吃飽了一個。養不活一家。債仍還不了。三麻子這幾年來弄得氣都喘不過來。爬上人家要債。不是還躲在咱們家裏訴苦嗎？這你也聽見的。畢業了又怎樣？』

父親鐵着眉眼睛又注在河岸上的田裏。

『唉！學校已上了多天課了。再晚功課趕不上』

第二天在田裏同來後。父親從腰包裏拿出一包。遞給他說『這裏湊到五十塊錢。到了學校用得省些！你要知道這錢是……』父親咽住了。眼睛包着淚水。頭歪望着蛙的跳。

下午他提着小籐包。跟着獨輪車。走到學堂裡。把開拔費換了一張聽講證。讀書。

他知道開拔費是河南三塊瓦屋裡賣三畝的印子錢。

曼齋詩存（六）（蓬萊慈 菊儕著）

瑤瑟怨

青天高高懸素月。流雲不動點塵絕。屏幃向夜掩嬌顰。翠袖焚香理瑤瑟。纖指斜拂鏡屏生。玲瓏曲子彈湘靈。水波微與木葉下。涼風蝸蝸吹洞庭。風迴漏轉瑟聲寂。靈心妙手誰人惜。捲簾却憶看秋河。露濕花枝紅淚多。

決心（惠谷）

是的。芳這幾日來所以這樣的節儉。因爲他決心要買一對美麗的兔子。

芳是一個十二三歲模樣的鄉下小孩。每天總幫家中料理一切的事務。對於父母的命令。從沒有違逆的。因此在他的全村中有着很好的名譽。

芳的家現在老實說吧！總可配得上說一聲還好。因爲村中連年遭荒十有九家。作碗間題都沒有着落。而芳的家中倒還能每天拖挨下去。最大的原因還是芳的家中大大小小的人。能夠不辭辛勞而有積蓄的緣因了！—據說。二三年前他們的家。是用茅草蓋的。現在呢？變成磚石的房屋了。在那時。他們的祖付每天剪了各式花樣的紅紙頭。到各家去換米。—就是乞丐—現在呢？不出去換米過活了。每天在家中做做家事。餘下來的時間。還做做活計。這在她以爲是有很大的進步了。簡直說是幸福吧！

芳對於兔子是很喜歡的。我們不常的總聽見他對人說。

『兔子的性子極溫柔和善。全身是雪白的。耳朵是長長的。眼睛是紅紅的。我想着了。就要高興起來』。又說『尤其好玩的要算野兔子了。身段很小。全身的毛是捲曲的。顏色更美麗了。赭色的。紅色的。黃色的。雜色的……嘎！』

說時的神氣。總含着十二分羨慕的意味。

最近的幾天。芳工作方面更加緊了。每天去挑用地上的菜蔬。明天叫人替他到鎮上去賣。雖然收入是些微得不能數計。他賣來的錢。無非存心要買美麗的兔子。

一切的一切都是………

○ ○ ○

是的。芳這幾日來所以這樣的節儉。因爲他決心要買一對美麗的兔子。

無題（汝非）

月冷庭空去不來。愁腸搜盡作詩材。何須紫陌尋芳草。我自閒階有綠苔。

○

輝煉斜陽欲斷魂。殘秋最是近黃昏。古知兒跡終陳跡。枉惹愁痕與病痕。

哥哥（竹彩）

『你找六妹妹去吧』！

我聽了這句話。當時覺得心深處的血。沸騰了。！心弦也振動了！。臉也隨着在發熱。熱得兩頰都要湧將出來！

我沒做昧良心的事。然而。這是神秘的表現。在驅使着。使我盡力的。也撑不住！我幾乎要哭。但是。心却笑了！臉覺得越發熱了！

我接受了這句話。走出門往西。臉隨着一步步的平靜了。然而。心卻仍在劇烈的動着。又轉向北走。咬着一片無涯的塵海！每一脚在踏着地。一股灰煙。就會直鑽鼻孔！每一輛車過去。一陣大的塵土。便要猛烈的施行包圍！這時。鼻用手巾擁着。身體被灰塵圍着。縱使心的血。沸騰到無數。也無隙湧出了！

灰色茫茫的途上。大踏步的向前走。猛的望見遠的坡上。一坐廟也這樣的叫過。但我覺得今天的太甜蜜了

『請你再給我寫一個信封。寫敬呈×司長。好裝我的履歷』

我連連的應了！。

『謝謝你』！

又靜默了！……

微笑的別了！

我走着。心中在想。口中小聲吟道。

『沸騰的熱血喲！振盪的心弦！都爲你這一聲哥哥』！

遙遙的。聽得廟門。却才關了！

一九三三。九。二六。

草於都門旅次

監中生活實紀（三一一）（港川）

一月一日。復蒙凌調。大衆歡慣。

沈典邦。兒衆宣還政他據若講。他強說。造民國成立後。頒新法律。與舊法律。就大相衝途起來了嗎。以從前審有罪與無罪。作題目。舊法律中的舊派。以老知律家爲乃宜爲中堅人物。新法的知識。以出洋新歸國的博碩各士。爲健將。這就鬧起意見而爭執不下。後院以公衆投票表解決方法。衆爭賠個。這一投票。必見眞是非得票稍多。似佔優勝。歸宗還是屬於新潮者。風行雲湧

等在五時徒刑。就是這程。而關於販吃鴉片烟。這一條的。是由一元至一千元的罰金。這該多麼。給掌權的趁意高下其手。見機而作的。賄賂有無。嗚。眞是大開方便之門。全祇且金錢多少。勢力有無。嗚。胡亂論。歸舟關個不關痛癢。而察被一有錢有勢的。犯罪而夕出獄。無人無力的窮一章一木。定科罪不饒。因有這些個不平。啊的。吾這吃筆墨飯的人。實在不能再吃刑名的旁命嘍。趕改投谷署。光當繡宜核校。以錢餬口而已嗎。

疑問？

答刑期無刑之疑問

大主筆台鑒。閱九月十八日。貴報載蘇君曾昌。刑期無刑之疑問。丹非敢解答。略紓管見。希賢者包涵。蘇君發祠。竊查。刑期無刑一語。係出諸周書。大禹謨明刑弼教。刑期無刑。蓋寓刑于教之意也。其言曰。汝作士。明于五刑。以弼五教。期于予治。刑期于無刑。與湯誥之言。君有過。非民所致。民有過。實君所爲之言。相互遙映。俱見古之仁君厚于責已。而薄于責人也。是以不忍人之心。行不忍人之政。故能德被四表。拱服八荒。以視君之視民。如草芥。則民視君如寇仇者。不可同日語也。明乎此。則知古帝王之愛民也深。故其教民也切。其教民也切。故其治民也寬。其治民也寬。故其範民也嚴。良以欲明五刑。必先施五教。五刑者。科罪之刑也。五教者。人倫之教也。人而至明五教。又安得乎五刑。故日寓刑于教也。旣能以教化刑。而反施之于刑者。蓋亦萬不得已也。施之于刑者。既不得已。而被刑之者。其罪大惡極可知矣。鑒刁易牙開方其明驗也。此刑期無刑之言。不惟爲一時之。且爲萬世之爲非者戒也。古仁人之不忍遽用刑章也。如此後之人讀其書不知審其義。觀其外。不知求諸內。吾本西郭外。法嚮刑期無刑之說。豈徒然哉。惜前人留之。而後人忽之。後人忽之。而不能之。徒令盜賊滋熾。不亦爲前人之罪人耶。今見蘇君所問。則知先生留意于致古也。亦急于王道也。有裨于新國家也非尠。惜予學識謭陋。未能細裁答。謹就所知稍譚如斯。有失雅意。抱歉深矣。

曹楓丹答于黑山第四校舍

點滴（紫城）

窮人最喜人家稱他富。最恨人家說他窮。富人最好人家說他窮。最怕人家說他富。這不曉得是甚麼心理。

○

已成年的女子。在父母面前聲言要抱獨身主義。那不是父母給她配的親不合意。定是她外面已另有了意中人。好借此要挾。

○

某姓人家。賣去房屋。契據早已立好。賣主得主和中人的簽字手續。也都完了。只等得主付下款子。就可成交。不料賣主族裡的老二。出來多方刁難。得主當然向房主要錢約。急得房主不得了。忙向老二私誘威嚇。都不行。恨不得把他一口吞了下去。這和目下的時局。有些相像吧。

○

蚊蟲雖說是擾人清夢。傳染疾病的惡魔。但也可說是幫助人們的看護。因爲不是牠來騷擾。人們就要在露水之下。昨常睡覺。感冒風寒。待等秋涼十人九病了。

○

『聰明反被聰明誤』。這是千古不易之論。越是聰人。他個能夠孜孜兀兀。做成事業。不過比較遲鈍些罷了。

○

廣告畫多女性。標題畫多女性。報頭畫多女性。封面畫多女性。尤其是女性的照片。最有人要買。照這樣說起來。女權畢竟高過了男子。

○

選擇工作必須適合自己的興趣。適合自已的能力。對於自己勝任的工作。須不斷的研究。使工作有進步。有成就。

○

失敗了。不要灰心。要研究爲什麼會失敗。然後再努力的做去。終有成功的一天。

○

不要埋怨環境。不要詛咒人生。舒適美妙的環境是要我們自己去創造的。祇有我們自己努力創造的環境。才有人生的意味。

○

我們必須依靠個人的努力。利用自己的腦子。以開拓個人的命運。增進社會的幸福。

○

不要相信命運。更不能依靠命運。我們應用自己的努力創造自己的命運。

四緯路 **瀋陽有聲電影院** 七緯路

十月一日至四日 星期日至星期三

第一國家公司偉大出品、歐戰中英德兩軍交鋒史、四十六大飛行家協助攝製、二百架大轟炸機參加表演、

挽盡一切空戰影片的光芒

航空敢死隊

震撼全球影戲家的心靈

（賴婚）男主角 巴色瑪

名門虎子 小飛行伯（合演）

壯大景色

飛機轟炸飛機場 飛機轟炸火車站 飛機轟炸火藥庫 飛機轟炸兵工廠

▲單刀赴會。孤軍深入敵陣。以一當百。所向披靡。百磅炸彈。施行轟炸。百架飛機。一齊毀滅。轟礦天空。登時變成恐怖的戰場！

▲以鮮紅的熱血。換取未來的光明。有俠義的行爲。有猛勇的機血……二次歐戰的戰蹟誰知何時再搆。這裡還殘餘着歐戰的悲壯回憶！全片無一毒性。自始至終。死神籠罩了世界！

◈中秋佳節特別選演

新京特刊
第十六號
盛京時報
新京支社
新京祝町二丁目
電話二五一七番

都門短評　平抑房價（哲）

本市爲新國家之京城，形成滿洲國政治，經濟之中心，各界人士雲集於此，二年以來各項供給物，因之成呈供不應求之況態，商品之價格，亦遂逐日遞高，市民生活乃益艱難，而房價之暴漲，其影響於市民生活關係尤重，查其暴漲之原因，首由人口之驟增，房屋之缺欠，然一般物品之昂貴，房主生活費之提高，亦使其不得不提高房價，以維持其生活，此吾人不可過於苛責者。

現屆秋季，爲房主房戶間改訂租約之期，半年來市民之增加不已，而房屋之欠缺如故，物品價格之昂貴，不遜於前，則房主之要求增加租額，勢所必然，於此，吾人又不得已不得不言者，即本市市民中十之八九，多在中產以下，其供職各機關，月得一俸者，尤居其泰半，若房價無限度之提高，則影響生計極巨，此政府當局與房產所有者，爲本市市民生計之維持計，則又不得不應有所商榷者矣。

本年春季，政府曾飭令市公署會同警廳協力平抑房價，頗具效果，惟以日久生懈，其實施於民者無幾，彼時雖有政令之皐皐，惟少具體之實施方案，執行官吏亦却少厲行之決心，遂使及至今日然見若何之成效，爲今之計，務望當局深察此問題之重大，然後具澈底實行之決心，不避艱繁，勿辭辛苦，厲行以處之，則此繁巨問題，庶幾可得解決之遺矣，現爲時已屆，政府對於此事，亟應重申前令，嚴厲執行，吾人於此願略言所見數點，以供當局之參考，一，平抑房價宜由市公署會同警廳成立「房價估定委員會」從公決定全市房價，二，房主增加租額時，必須據理呈請，經批准後，方可實行，三，房主驅逐住戶應呈請政府，以防房主暗中操縱房價，四，政府對執行官吏宜明定懲責之規則，以免執行公員之懈怠等情，五，政府宜明定違反法令之房主具體辦法，

以上五點雖見過繁之嫌，而欲使問題之解決，則又有不得不如此者，惟政府明思而行之，是吾民之幸也。

新京市教育　製定五年計劃

新京市公署對於諸凡市政之進行不遺餘力，近聞市政府當局對於本市之教育，異常注意，特諮詢教育科，計劃關於新京市教育事業之進行，規定有「新京市五年教育建設計劃」，該計劃之內容，擬於五年內添設若干男，女中學，若干職業專門學校，并成立師範學校，以培養教育人才，其對於各學校舍之建築與整修，均有增築之商議，至於舊有各中，小學校將添設班次，以擴充學額，最後并決定建築市內大規模之圖書館，凡此種種均將於五年內完成之云。

洮交河水災甚重　社會事業聯合會籌賑

新京特別市公署，最近接得民政部地方司函稱，據奉天省公署，電開洮交河水量激增，房屋被淹，人民被災甚慘，請救濟等情，是以新京市公署已轉函新京特別市社會事業聯合會，籌備救濟辦法，并聞該會已決定於十月六日午後一時假新京特別市公署會議室，召開臨時會議，詳細討論云云。

建國伊始欵浩繁　彩票將繼續發行

財政部自去歲發行北滿水災救濟彩票以來，成績極爲良好，其第十二次之最末回抽籤期，爲十月十五日，該項彩票行將結束，惟政府當局，以建國伊始，諸凡建國事務之進行，用欵浩巨，此後之是否繼續發行，財政部當局現正與各機關係方面磋商中，對于新彩票名稱之規定，與發行辦法之確立，均在審慎協議之中，一俟諸手續就緒後，此項北滿水災救濟彩票，當即辦理結束云、

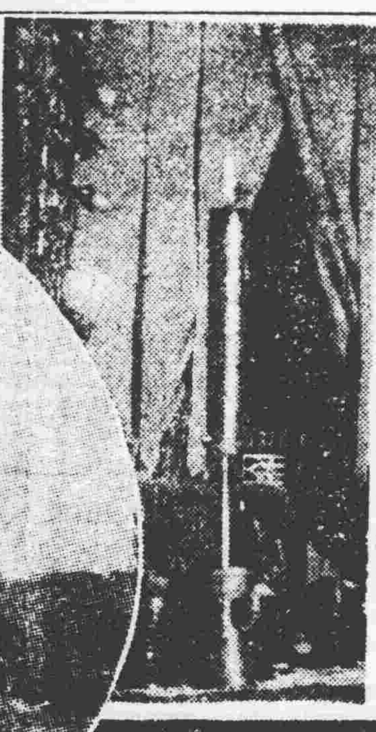

圖一

圖二

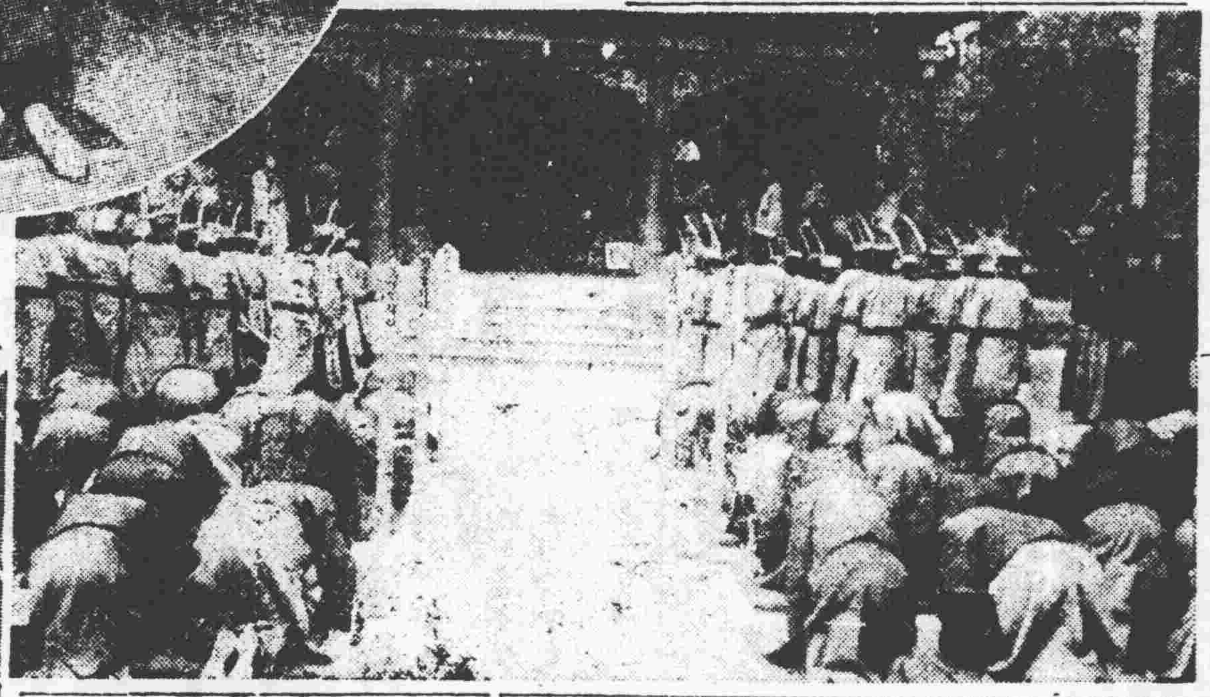

圖三

小學部聯合運動會　將於全運會閉幕後舉行　分競技團體兩種項目已決定

新京特別市公署教育科以際茲秋高氣爽，正適學子鍛鍊身體之時，且於參觀將開之全國運動會之後，又爲一般印象未遺之際，擬於十月八日舉行「新京特別市小學部聯合運動會」凡市之小學校學生，皆有參加資格，（會場尚未決定）運動種類分競技，團體兩種，茲覓誌其預定項目於左，

甲，競技

一，男子部分初高兩級，其分組法以身材高低規定云，高級分甲乙兩組，一米五十五以上者爲甲組，以下者爲乙組，初級分甲乙丙三組一米四十五以上者爲甲組，一米三十以下者爲丙組，二者中間爲乙組，

三，女子部不分初高級，以身材高低統分爲甲乙兩組，一米三十五以上者爲甲組，以下者爲乙組，

四，男子高級，女甲每人担任，至多不得過三項，初級及女乙每人不得過兩項，

五，男女各級運動員，可升組運動，不准降組運動，

六，各運動員不准穿釘子鞋，

七，項目，

男高甲，一，百米，二，二百米，三，二百米拾物，四，八百米，五，跳高，六，跳遠，

男高乙，一，百米，二，二百米障碍物，三，四百米，

男初甲，一，百米，二，二百米，三，百米燃砲，

男初乙，一，五十米，二，百米，三，百米套環，四，百米頂囊，

男初丙，一，五十米，二，百米，三，五十米持球，四，百米跳繩，

女甲，一，五十米，二，百米持球，

女乙，一，五十米，二，百米，三，百米穿環，

每項限報二人其手續較煩者，限報一人如拾物，障碍，燃砲，穿環，頂囊，持球，跳繩是也，

乙　團體操

一，凡加入運動會之學校，逐意報名參加，

二，凡市縣學校五班以上者，必須加入團體操，

三，高級與高級比較，初與初級比較，

四，高級生不得加入初級團體內，

五，每校團體操除舞蹈操，不限定人數外，其餘須至全校初高級人數各三分之二以上，

六，凡參加各校共同作一團體操其教材，即上學期建國運動會共同體操之教材，

七，以上各項均由籌備處委員編製，教育科審定，

新京早雪　日早五時五十分於陰

新京市自日前秋雨以來，寒風荊荊，貶人肌骨，市民裘衣厚服，時序末秋而冬意已成，昨日九月二十七日早五時五十分於陰雲稠密中，竟降雪十分鐘，至六時乃止，雪如細砂，落地良久始溶，塞北可謂早冬矣，

防預百斯篤經費　由警廳衛生項下支用

新京特別市公署之百斯篤預防會議，對防疫辦法已有具體之決定，其對於新京市附近各郊道均已分別派人前往檢査，以資防預傳染，至於預防各項事務之費用，爲數需十萬元之譜，前曾由該署呈請民政部撥給，近聞民政部已飭令該署由首都警察廳衛生費項中支用，不敷時并令該署令自市警廳另向該部呈請核示云。

聖哉大成　樂作舞起燭火輝煌　仲秋上丁祀孔釋奠禮成　執政率百官三跪九叩

本日（二十八日）卯初（五時）在文廟舉行「仲秋上丁祀孔」會，於本月廿三，五，七，三日間各執事實行演禮，并於本日溥儀執政親行釋奠，其隆重虔誠之異常，概可知之，準備釋奠禮節內容，早詳本報，本日於東方將曉之切，文廟崇聖殿，早有新京市長金璧東氏，國都建設局長阮振鐸氏文教部長西山政猪氏，嚴肅佈置，執政未明即起，齋戒冠帶整潔，五時三十分出府，前引官寶熙，許寶蘅，後扈官商衍瀛，陳曾壽，扈從官佟濟照等一路嚴戒衛護至孔子廟，即由待禮官鄭孝胥，羅振玉，分獻官張景惠，胡嗣瑗，謝介石，張燕卿等出迎，即至大成殿定席少憩，

大成殿正面位供孔子聖像，其前供牛，羊，豚，供果，供蠟光燄輝煌，奇顯莊嚴，（見圖一）子正六句鐘，執政躬身入拜位致祭行三跪九叩之禮，（見圖二）樂作舞起，文武百官，同時陪祀行禮，（見圖三）於七時三十分莊嚴告終，正祭執事人，共二百二十五人內中陪祀特任官袁金凱等四員，簡任羅福葆等八員，薦任官二十四人，日方小林司令官，關東軍秋三第四課長，谷參事官，吉澤新總領事並要人亦均參加，

新京伊斯蘭協會成立　川村會長將充顧問

本市日滿回教徒，近因鑒於一向之渙散，對於該教務之進行頗感遲鈍，特發起回教伊斯蘭協會之組織，於日前舉行全市日滿回教徒大會，會議成立伊斯蘭協會之具體辦法，并今後應進行之各項教務，當場選舉川村狂堂氏爲新京市回教伊斯蘭協會會長，并呈請首都警察廳核准，聞修總監以川村氏原係日人，此間回教徒中大半爲滿洲人，不若仍以滿方教徒爲該會會長爲宜，且川村氏并非久居京市之人，時難兼顧會務，該教徒中多數亦贊同此說，聞將來該會長或以本市回教副教長常鳳閣，張仲三二人最爲有望，并川村氏有聘爲該會顧問之說云。

滿醫和樂團來京　十月一日在女高奏演

滿洲醫科大學音樂團西樂部，團員數十人，日前曾一度來京演奏，極受京中人士之歡迎，茲聞新京日報社，大滿蒙社及新京日日新聞社等，更邀請該校之和樂部團員來京一顯身手，其日期已定於十月一日，時間自午後五點半起，地點在附屬地等女學校講堂，不收入場費任人往聽云、

仲秋丁祭舉行講演會　參加市民逾三千人

國務院文教部主辦之仲秋丁祭紀念講演大會，於九月二十八日午後六時在新京城內東三馬路龍春茶園舉行，參加沾從達三千餘人，當由文教部發有招待票，內附尊孔宣言，其詞曰『今日祀孔爲我國建國第二年之上丁秋祭，我國民應知孔子乃東亞之聖人，生于二千四百餘年前，其所遺傳之文化禮教方今吾人尤當遵守，茲値仲秋丁祭文教部特爲市民籌備講演會，并活動映畫，使人民藉此盛會，領受最高尚道德之感動力，屆時務希全體市民到場與會爲盼，』該晚六時半即正式開始講演，其順序如下，

閉會詞　趙德健先生

奏國樂　滿洲國樂社

致詞　許文教部次長

講演　王季烈先生

題爲『孔子之道爲千古政教之準則』

講演　張賓先生

題爲『孔子爲何定禮樂』

闢嵩山先生

題爲『孔子一隅述義』

電影　大滿洲

新興滿洲國大觀

其他滑稽片

閉會詞　趙德健先生

當日記者因職務所羈，時及八時許始得赴會參加，正値張賓先生講演，全場肅然，敬聆先生教言，講臺壁上並備有木架上貼有黃紙大字之講題爲「孔子爲何定禮樂」旁書先生講演內容大綱如左，

孔子爲何定禮樂　張賓

人生有欲，欲則求，求則爭，爭則亂，亂則窮，先王惡其亂也，故制禮義以節之，夫禮先王，以承天之道，以理人之情，失之者死，得之者生，夫禮者，所以定親疎，決嫌疑，別同異，明是非，道德仁義，非禮不成，敎訓正俗，非禮不備，分爭辨訟，非禮不決，君臣上下，父子兄弟，非禮不定，宦學事師，非禮不親，班朝治軍，涖官行，非禮威嚴不行，禱祠祭祀供給鬼神，非禮不誠不莊，

顏回問仁，子曰克己復禮爲仁，一日克己復禮，天下歸仁焉，爲仁由己而由人乎哉，顏回曰，請問其目，子曰非禮勿視，非禮勿聽，非禮勿言，非禮勿動，顏回曰，回雖不敏請事斯語矣，

道之以政，齊之以刑，民免而無恥，道之以德，齊之以禮，有恥且格，

鸚鵡能言不離飛禽，猩猩能言不離走獸，今人而無禮能言亦禽獸之心乎，

樂至則無怨，禮至則不爭，揖讓而治天下者，禮樂之謂也，

次爲闢嵩山先生講演，茲特記其講詞於後，先生講演畢，乃照順序開始電影之映演，至夜十一時許，始告閉會，云。

孔子之一隅述義 ——

今日恭逢祀孔之辰，已告成隆重典禮，至誠感格聖神如在，並且舉國完成盛典，洵可謂道一風同，人天共樂，鄙人素仰聖化，尤感覺無上光榮，惟承命宏道，深愧不能勝任，殷重以文教部執事諸君子，一再督責，不得不勉承其乏，茲謹就管聞諸師友者，略述之以貢獻於在座諸君子，但自維未能躬行，茫無心得，既道聽而塗說，自難免有許多謬誤，深望在座諸君子，破格諒解，並加以充分糾正，鄙人幸甚感甚，竊按至聖先師孔子之道猶通明大路，然人人可行，事事可法，造其極實足以範圍天地，曲成美物，所謂致廣大而盡精微，極高明而道中庸，蓋即堯舜禹湯文武周公孔孟脈聖相傳之一貫中道也，其綱目具載大學，其要旨在內修心性，外踐倫常，此外各經書，文雖有殊，理定無二，但內聖外王之全體大用，以及用功程序，則以大學爲最詳明，如明明德一節，是先天成身之道爲本，知止一節是後天了身之法爲末，物有本末，至則近道矣一節，則先後天一以貫之，統而爲盡人合天之眞道學，亦即窮理盡性至命之實功夫，至於古人欲明明德於天下，至此謂知之至一段，則詳示聖功王道之準則及遞進程序，而自天子以至於庶人，壹是皆以修身爲本句，尤爲內聖外王之中樞，蓋果眞修身，必已具有格致誠正之大本爲體，換言之，既眞修身亦必具有修齊治平之達道爲用，所以至聖特標示人道，以修身爲本也，然此特就修其身成大道者而言，非致中致和具備智仁勇之大德，聖人不足以語此，且不特此也，即窮理盡性至命之初功，非遇明師不得薪傳，非至誠盡，弟道不能倖得大道之尊固有如此者，況眞儒之道，自孟子後，幾失傳人，漢儒重考據，宋儒講理學，降至近世多偏重虛文，不務實際所謂拾棄遺珠離聖道益遠，是故欲實行內聖外王之道，既須崇經尊孔，更必要訪求高明有德之當世賢哲，特立師道以端教本，再由在位者，以身倡行之，則其功立致，蓋合君相師儒爲一體，自有如是成效，所謂師道立而善人多，一正君而國定者，亦即此義也，（未完）

章台面面觀

（紹）　手辰

誠哉，色不惑人人迷色，多情却被無情笑，古人多少詩歌賦青樓，而今俱成廢紙，文增千篇捧章台，其實所爲何來，要知天下情種，不在歌館，人間恩愛，豈是偶然，若夫，一元錢而易三杯香片，昂何品茗，甚至揮金如泥，買一時之快，冶遊無度，稱片刻之慾，一旦纏頭金盡，壯士心寒，半生浪倒，追悔莫及，風流之債難償，孔兄之源已竭，雖然，逢場作劇，固無傷乎大雅，走馬觀花，亦不遠於世風，以無情作有情，畫餅充飢，以假愛當眞愛，望梅止渴，況樂戶營業，惟金惟喜，資本家何妨多投資爲千寒女，待款待濟，慈善家亦可量力捐助，務須慨慨爭先，幸毋裹足不前，且也，花老柳舍，不少愛神，豈皆漂泊柳絮隨風舞，輕薄桃花逐水流，非間綿情佳侶，心神愛戀，即公子耳，然多非佳人薄命，即公子無緣，畢竟，老天爺不盼人願有情人難成眷屬，可慨也夫，

—完—

新京聘到名角

本市新市場新京大戲院以該院坤角花旦李艶秋與男伶小生陳月舫俗逃之後，角色頗感缺乏，該院爲增加觀衆興趣起見特由天津聘到獨樹一幟，文武兼全，時古各裝，青衣花衫超等坤伶雪艶鈴并魏香雲兩名，已於九月二十七日登台獻藝，雪伶第一晚之戲目爲「臨江驛」第二晚爲「玉堂春」有周郎癖者，無不聞風雲集，故該兩晚觀衆擁擠異常，該院幾無隙地云。

新高飴
新高糖果
老幼均宜

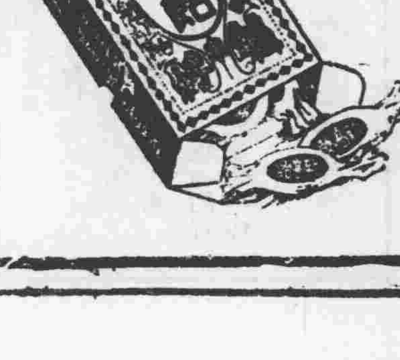

新高香蕉糖
蕉蜜化糖
香味橫溢

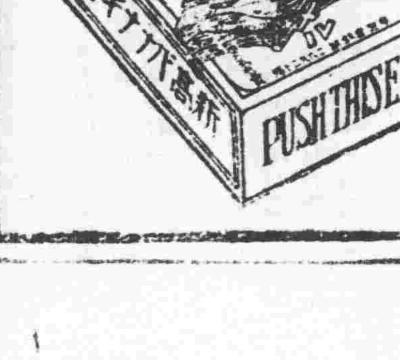

新高牛奶糖
牛奶糖果
滿蒙第一

新高製菓
大連工場